



**PROCESSO ELETIVO DOS MEMBROS DOS CONSELHOS TUTELARES DE CUIABÁ-MT
CONSELHO MUNICIPAL DOS DIREITOS DA CRIANÇA E DO ADOLESCENTE - CMDCA**

EDITAL Nº 01/2019

**PROCESSO SELETIVO PARA
CONSELHEIRO TUTELAR**

Duração: 3h

Leia atentamente as instruções abaixo:

01 Você recebeu do fiscal o seguinte material:

a) Este Caderno, com 40 (quarenta) questões da Prova Objetiva, sem repetição ou falha, conforme distribuição abaixo:

CONHECIMENTOS BÁSICOS		CONHECIMENTOS ESPECÍFICOS
LÍNGUA PORTUGUESA	NOÇÕES DE INFORMÁTICA	
01 a 10	11 a 15	16 a 40

b) Um Cartão de Respostas destinado às respostas das questões objetivas.

- 02** Verifique se este material está em ordem e se o seu nome e número de inscrição conferem com os que aparecem no Cartão de Respostas. Caso contrário, notifique imediatamente o fiscal.
- 03** Após a conferência, o candidato deverá assinar no espaço próprio do Cartão de Respostas, com caneta esferográfica de tinta na cor azul ou preta.
- 04** No Cartão de Respostas, a marcação da alternativa correta deve ser feita cobrindo a letra correspondente ao número da questão e preenchendo todo o espaço interno, com caneta esferográfica de tinta na cor azul ou preta, de forma contínua e densa.

Exemplo:

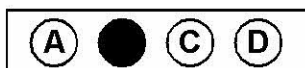

- 05** Para cada uma das questões objetivas, são apresentadas 4 (quatro) alternativas classificadas com as letras (A, B, C e D), mas só uma responde adequadamente à questão proposta. Você só deve assinalar uma alternativa. A marcação em mais de uma alternativa anula a questão, mesmo que uma das respostas esteja correta.
- 06** Somente depois de decorridos trinta minutos do início da prova, o candidato poderá entregar seu Cartão de Respostas, seu Caderno de Questões e retirar-se da sala de prova. O candidato que insistir em sair da sala de prova, descumprindo o aqui disposto, deverá assinar o Termo de Ocorrência declarando sua desistência do Concurso, que será lavrado pelo Coordenador do Local.
- 07** Ao candidato, será permitido levar seu **CADERNO DE QUESTÕES** faltando no máximo 30 minutos para o término da prova e desde que permaneça em sala até esse momento.
- 08** Não será permitida a cópia de gabarito no local de prova. Ao terminar a prova de Conhecimentos, o candidato entregará, obrigatoriamente, ao fiscal de sala, o seu **CARTÃO DE RESPOSTAS** e o seu **CADERNO DE QUESTÕES**, ressalvado o estabelecido no item 7.
- 09** Reserve os 30 (trinta) minutos finais para marcar seu Cartão de Respostas. Os rascunhos e as marcações assinaladas no Caderno de Questões não serão levados em consideração.
- 10** Os 3 (três) últimos candidatos permanecerão sentados até que todos concluíam a prova ou que termine o seu tempo de duração, devendo assinar a ata de sala e retirar-se juntos.

CONHECIMENTOS BÁSICOS

LÍNGUA PORTUGUESA

Texto I

Situação das crianças e dos adolescentes no Brasil

O Brasil possui uma população de 206,1 milhões de pessoas, dos quais 57,6 milhões têm menos de 18 anos de idade (Estimativa IBGE para 2016). Mais da metade de todas as crianças e adolescentes brasileiros são afrodescendentes e um terço dos cerca de 820 mil indígenas do país é criança. São dezenas de milhões de pessoas que possuem direitos e deveres e necessitam de condições para desenvolver com plenitude todo o seu potencial.

Nosso país é ainda um dos mais desiguais do mundo. Por exemplo, entre 1996 e 2006, a desnutrição crônica (medida pela baixa estatura da criança para a idade) caiu 50% no Brasil, passando de 13,4% para 6,7% das crianças menores de 5 anos. Esses bons resultados, no entanto, não alcançam toda a população. Cerca de 30% das crianças indígenas são afetadas por desnutrição crônica no país.

Entre 1990 e 2015, a taxa de mortalidade infantil caiu de 47,1 para 13,3 mortes para cada 1.000 nascidos vivos, de acordo com o Ministério da Saúde. Os avanços fizeram com que o país superasse a meta de redução da mortalidade infantil prevista nos Objetivos de Desenvolvimento do Milênio (ODM) antes mesmo do prazo estabelecido. Contudo, desde 2015, em meio à crise econômica, o país entrou em um estado de alerta. Em 2016, pela primeira vez em 26 anos, as taxas de mortalidade infantil e na infância cresceram. De 2015 a 2016, por exemplo, a taxa de mortalidade infantil cresceu 5,3% (MS/SVS/CGIAE-SIM/Sinasc e Busca Ativa). E, desde 2015, as coberturas vacinais – que vinham se mantendo em patamares de excelência – entraram em uma tendência de queda. De 2015 a 2017, a cobertura vacinal da poliomielite caiu de 95% para 78,5%, e a da tríplice viral, de 96% para 85% (PNI).

De 1990 a 2015, o percentual de crianças com idade escolar obrigatória fora da escola caiu de 19,6% para 6,5% (Pnad). No entanto, mesmo com tantos avanços, em 2015, 2,8 milhões de meninos e meninas ainda estavam fora da escola (Pnad, 2015). E essa exclusão escolar tem rosto e endereço: quem está fora da escola são os pobres, negros, indígenas e quilombolas. Uma parcela tem algum tipo de deficiência. E grande parte vive nas periferias dos grandes centros urbanos, no Semiárido, na Amazônia e na zona rural. Muitos deixam a escola para trabalhar e contribuir com a renda familiar.

A face mais trágica das violações de direitos que afetam meninos e meninas no Brasil são os homicídios de

adolescentes: a cada dia, 31 crianças e adolescentes são assassinados no país [estimativa do UNICEF baseada em dados do Datasus (2016)] — quase todos meninos, negros, moradores de favelas.

O Brasil é o país com o maior número absoluto de adolescentes assassinados no mundo. Em 2015, foram 11.403 meninos e meninas de 10 a 19 anos vítimas de homicídios. Desses, 10.480 eram meninos – número maior do que o total de mortes violentas de meninos em países afetados por conflitos, como Síria e Iraque.

Mesmo tendo uma das legislações mais avançadas do mundo no que diz respeito à proteção da infância e da adolescência e, embora o país tenha feito grandes progressos em relação à sua população mais jovem, esses avanços não atingiram todas as crianças e todos os adolescentes brasileiros da mesma forma. Logo, é necessário adotar políticas públicas capazes de combater e superar as desigualdades geográficas, sociais e étnicas do país e celebrar a riqueza de sua diversidade.

Texto disponível em <https://www.unicef.org/brazil/situacao-das-criancas-e-dos-adolescentes-no-brasil#>
Acesso em 25 de junho de 2019. Adaptado.

1. De acordo com o texto, a situação de crianças e adolescentes no Brasil é um dos fatores que colocam o país entre os mais desiguais do mundo. Um dos aspectos principais que se discute no texto sobre a situação dessa parte da população brasileira é:

- A) a qualidade da educação
- B) o atendimento médico
- C) o abandono familiar
- D) a exclusão escolar

2. Ao abordar o tema da infância e da adolescência sob vários pontos, um dos recursos utilizados para reforçar os argumentos no texto foi o uso de:

- A) expressões com informações implícitas
- B) dados estatísticos e seus referenciais
- C) vocábulos eruditos e exagerados
- D) palavras com sentido figurado

3. No texto, a tese da desigualdade no Brasil comprova-se pelo fato de que:

- A) o país tem uma das legislações mais avançadas do mundo
- B) mais de 50 milhões de pessoas têm menos de 18 anos de idade
- C) o Brasil nunca atingiu a meta de redução da taxa de mortalidade
- D) os avanços não atingiram crianças e adolescentes da mesma forma

4. O trecho “número maior do que o total de mortes violentas de meninos em países afetados por conflitos, como Síria e Iraque” (6º parágrafo) traz, em relação à frase anterior, uma ideia de:

- A) aceitação
- B) finalidade
- C) comparação
- D) condicionalidade

5. O uso da palavra “plenitude” no 1º parágrafo sugere que:

- A) o potencial de cada um deve ser desenvolvido totalmente
- B) cada um desenvolverá seu potencial com o que tiver de ajuda
- C) nem todas as pessoas podem desenvolver plenamente sua vida
- D) o potencial das pessoas não depende de seus direitos e deveres

6. Na frase “E grande parte vive nas periferias dos grandes centros urbanos, no Semiárido, na Amazônia e na zona rural.” (4º parágrafo), a vírgula foi corretamente empregada para:

- A) isolar um termo em função de aposto
- B) destacar uma palavra em função de vocativo
- C) separar termos que exercem a mesma função sintática
- D) indicar a supressão de uma palavra citada anteriormente

7. As palavras *políticas*, *públicas* e *trágica* são acentuadas por serem proparoxítonas.

São acentuadas pela mesma regra a sequência de palavras da seguinte opção:

- A) semiárido, indígena, crédito
- B) infância, destituída, étnica
- C) vítima, saúde, deficiência
- D) países, saudável, família

8. Em “ um terço dos cerca de 820 mil indígenas do país é criança” (1º parágrafo), o verbo ser concorda com o sujeito constituído pela expressão partitiva *um terço* e substantivo no plural.

A concordância verbal apresenta-se correta em:

- A) O jovem e a família estava perto do local do acontecido.
- B) Mais de um adolescente correu para ficar num bom local.
- C) Discussões incansáveis não leva a nenhum lugar.
- D) Já é duas horas da madrugada e nada de sono.

9. No 3º parágrafo, o travessão duplo foi usado para:

- A) anunciar fala do interlocutor
- B) iniciar um novo diálogo
- C) isolar uma frase no contexto
- D) mudar de interlocutor

10. Como regra geral, a concordância verbal ocorre entre o verbo e o sujeito da frase.

Na frase “ Entre 1990 e 2015, a taxa de mortalidade infantil caiu de 47,1 para 13,3 mortes para cada 1.000 nascidos vivos”, o verbo *caiu* concorda com *taxa*.

A frase correta em relação à concordância verbal é:





- A) Nem eu, nem tu e nem ele estavam num lugar perto de casa.
- B) Jovens e adolescentes em situação de risco precisa de apoio.
- C) A ajuda do corpo de bombeiros local foram bem recebida.
- D) Muitos não refletem sobre a desigualdade social no país.

NOÇÕES DE INFORMÁTICA

11. No uso dos recursos do editor de textos Word 2010/2013/2016 BR, um profissional que trabalha no setor dos Conselhos Tutelares digitou um texto, tendo realizado os procedimentos listados a seguir.

- Selecionou todo o texto e acionou um ícone para aplicar alinhamento justificado.
- Em seguida, posicionou o cursor do mouse no início do texto e pressionou uma tecla de função para realizar a verificação e a correção ortográfica.
- Ao final, imprimiu o texto por meio de uma janela de diálogo, mostrada na tela a partir da execução de um atalho de teclado.

O ícone, a tecla de função e o atalho de teclado foram, respectivamente:

- A)  , F7 e Alt + P
- B)  , F8 e Alt + P
- C)  , F8 e Ctrl + P
- D)  , F7 e Ctrl + P

12. No uso do pacote MSOffice 2016 BR, dois recursos são caracterizados a seguir.

(I) Os e-mails oriundos da internet e direcionados ao usuário configurado neste software são armazenados, por *default*, em uma Caixa Postal padrão.

(II) Para enviar e receber itens, como mensagens de e-mail, compromissos do calendário e tarefas, todas



as pastas, deve-se acionar o ícone

na Faixa de Opções ou, como alternativa, pressionar uma tecla de função.

Os nomes pelos quais são conhecidos essa Caixa Postal padrão e a tecla de função são, respectivamente:

- A) Entrada e F5
- B) Entrada e F9
- C) Mensagens e F5
- D) Mensagens e F9

13. Ao usar os recursos do gerenciador de pastas e arquivos conhecidos por Windows Explorer em um computador com sistema operacional Windows 7 BR, um conselheiro tutelar executou os procedimentos listados a seguir.

(I) Selecionou o arquivo PROJETO.PDF na pasta PROJETOS no disco C e executou um atalho de teclado com o significado COPIAR.

(II) Selecionou o drive E, correspondente a um pendrive, e executou outro atalho de teclado com o significado COLAR.

(III) Ficaram armazenadas duas cópias do arquivo PROJETO.PDF, a primeira na pasta PROJETOS no drive C e a segunda no pendrive no drive E.

Nessas condições, os atalhos de teclado com os significados de COPIAR e COLAR são, respectivamente:

- A) Ctrl + C e Ctrl + V
- B) Ctrl + C e Ctrl + R
- C) Ctrl + O e Ctrl + R
- D) Ctrl + O e Ctrl + V

14. No Word 2016 BR, os arquivos gerados podem ser salvos, por *default*, em um formato padrão. Além disso, o *software* suporta um recurso que permite adicionar um toque artístico ao documento por meio de uma caixa de texto específica, como exemplificado na figura abaixo.

CONSELHO TUTELAR

O formato padrão e o recurso são, respectivamente:

- A) TXT e WordArt
- B) TXT e SmartArt
- C) DOCX e WordArt
- D) DOCX e SmartArt

15. A figura abaixo ilustra um dos modos de exibição de pastas e arquivos no ambiente gráfico no Windows 10 BR, conhecido no XP como Windows Explorer.

Nome	Data de modificaç...	Tipo	Tamanho
COMPROVANTE.PDF	27/06/2019 10:35	Adobe Acrobat Document	2 KB
FESTA_JUNINA.MP3	27/05/2019 22:37	Áudio MP3	5.229 KB
LOGO.JPG	05/05/2019 10:39	Arquivo JPG	41 KB
PGM_INSTALL.ZIP	06/06/2019 01:46	WinRAR ZIP archive	719 KB
SMARTYOUTUBE.APK	09/05/2019 15:12	Arquivo APK	13.811 KB

O modo de exibição acima é conhecido por:

- A) Conteúdo
- B) Lista
- C) Ícones
- D) Detalhes

CONHECIMENTOS ESPECÍFICOS

16. Ana Luísa reside no município de Cuiabá e pede que sua filha N., de doze anos de idade, vá ao bar sediado em frente à sua moradia para comprar cerveja, refrigerantes, salgadinhos, bem como alguns condimentos para o almoço da família. Nos termos do Estatuto da Criança e do Adolescente, é proibida a venda à criança de:

- A) condimentos
- B) refrigerante
- C) salgadinho
- D) cerveja

17. Pedro está preocupado com o destino de W., de nove anos de idade, uma vez que constatou que seus vizinhos, então responsáveis pelo menor, abandonaram o local sem informar destino certo e W. foi deixado no imóvel sozinho. Após comunicar a situação às autoridades competentes, foi informado pelo Conselho Tutelar que o menor W. seria colocado em família substituta. Nos termos do Estatuto da Criança e do Adolescente, essa colocação se faz mediante:

- A) doação
- B) guarda
- C) responsabilidade
- D) parentalidade

18. Amanda, integrante do Conselho Tutelar do município X, verifica que o menor T. está perambulando sem rumo nas ruas da cidade. Ao realizar contato com o menino, afere que ele possui proveniência indígena, uma vez que nos arredores do município existe aldeia com numerosas famílias. Nos termos do Estatuto da Criança e do Adolescente, a colocação familiar, nesse caso, ocorrerá prioritariamente no seio de:

- A) comunidade indígena
- B) pessoas do município
- C) famílias de outros municípios
- D) sociedades filantrópicas

19. Sandra é empresária e pretende organizar um setor que coordene o trabalho de menores. Nos termos do Estatuto da Criança e do Adolescente, o trabalho de menores é possível na condição de:

- A) empregado
- B) assistente
- C) aprendiz
- D) vinculado

20. Laura pretende que seu filho Vítor frequente uma série de recitais que ocorrerão no teatro do município onde residem. Vítor tem oito anos de idade e já é exímio no manejo de instrumentos musicais. Laura pretende que Vítor frequente o local sem acompanhamento como modo de incentivar sua independência. Nos termos do Estatuto da Criança e do Adolescente, as crianças menores de dez anos somente poderão ingressar e permanecer nos locais de apresentação ou exibição quando acompanhadas dos:

- A) irmãos menores
- B) gerentes dos locais
- C) policiais locais
- D) pais

21. Amanda é mãe de três crianças e pretende autorizar a viagem dos filhos desacompanhados, com autorização do pai. Nos termos do Estatuto da Criança e do Adolescente, a viagem sem acompanhamento dos pais e responsáveis depende de autorização judicial, como regra geral, quando os filhos tiverem menos de:

- A) dezesseis anos de idade
- B) dezessete anos de idade
- C) dezoito anos de idade
- D) dezenove anos de idade

22. De acordo com o Estatuto da Criança e do Adolescente, as entidades que mantenham programa de acolhimento institucional poderão, em caráter excepcional e de urgência, acolher crianças e adolescentes sem prévia determinação da autoridade competente, fazendo comunicação do fato ao Juiz da Infância e da Juventude em até:

- A) duas horas
- B) dez horas
- C) dezoito horas
- D) vinte e quatro horas

23. Nos termos do Estatuto da Criança e do Adolescente, o afastamento da criança ou adolescente do convívio familiar é de competência exclusiva da autoridade:

- A) ministerial
- B) judiciária
- C) tutelar
- D) municipal

24. Nos termos do Estatuto da Criança e do Adolescente, quando o menor de dezoito anos cometer ato análogo a crime ele estará cometendo ato:

- A) contravencional
- B) especial
- C) infracional
- D) irracional

25. Nos termos do Estatuto da Criança e do Adolescente, é assegurada ao adolescente, entre outras, vinculada ao devido processo legal, a garantia de defesa técnica por:

- A) advogado
- B) psicólogo
- C) assistente social
- D) servidor

26. Bruna reside no município de Cuiabá e está grávida do seu primeiro filho já identificado nos exames pré-natais. Os médicos que atendem Bruna verificam que seu estado mental é instável. Um dos aspectos protegidos pelo Estatuto da Criança e do Adolescente pertinente ao direito à vida e à saúde consiste em proporcionar assistência psicológica à gestante e à mãe, no período pré e pós-natal, inclusive como forma de prevenir ou minorar as consequências do estado:

- A) sexual
- B) físico
- C) puerperal
- D) postural

27. M. participa de um grupo de mães que questiona a aplicação de vacinas nas crianças. Nos termos do Estatuto da Criança e do Adolescente, é obrigatória a vacinação das crianças nos casos recomendados pelas autoridades:

- A) municipais
- B) médicas
- C) locais
- D) sanitárias

28. Sandra é formada em Odontologia e supervisiona órgão municipal que cuida da saúde bucal das crianças. Nos termos do Estatuto da Criança e do Adolescente, a atenção odontológica à criança terá função educativa protetiva e será prestada, inicialmente, antes de o bebê nascer, por meio de aconselhamento pré-natal, e, posteriormente, no sexto e no décimo segundo anos de vida, com orientações sobre saúde:

- A) bucal
- B) geral
- C) especial
- D) pública

29. O vereador T., da Câmara municipal do município W., apresenta projeto de lei instituindo o retorno da palmatória, instrumento utilizado nas escolas em determinada época para aplicar castigos físicos aos alunos com poder de causar ferimentos nas mãos dos estudantes. Nos termos do Estatuto da Criança e do Adolescente, a criança e o adolescente têm o direito de ser educados e cuidados sem o uso de castigo físico, e considera-se dessa natureza qualquer ação de natureza disciplinar ou punitiva aplicada com o uso da força física sobre a criança ou o adolescente que resulte em:

- A) multa
- B) apatia
- C) abandono
- D) lesão

30. P. é responsável pelo menor Q., sendo acusado de utilizar castigo físico como forma de educação. As autoridades competentes, ao tomar ciência do fato, aplicam a sanção de encaminhamento do menor a programa oficial ou comunitário de proteção à família. Essa sanção, nos termos do Estatuto da Criança e do Adolescente, deve ser aplicada pelo:

- A) Conselho Comunitário
- B) Conselho Popular
- C) Conselho Social
- D) Conselho Tutelar

31. Os menores B. e C. foram vítimas de trágico acidente que acarretou o falecimento dos seus pais. No município X, onde todos habitavam, não se tem notícia de outros familiares. Nos termos do Estatuto da Criança e do Adolescente, é direito da criança e do adolescente ser criado e educado no seio de sua família e, excepcionalmente, em família:

- A) moral
- B) substituta
- C) próxima
- D) afetiva

32. Petrus é magistrado ocupando Vara com competência para aplicar as normas do Estatuto da Criança e do Adolescente. Ao realizar vistoria em unidade de acolhimento institucional de menores e requisitar relatório elaborado por equipe interprofissional ou multidisciplinar, pode decidir, de forma fundamentada, pela possibilidade de reintegração familiar. Nos termos do Estatuto da Criança e do Adolescente, a reavaliação da criança acolhida, pela autoridade judiciária competente, ocorrerá a cada:

- A) dois meses
- B) três meses
- C) quatro meses
- D) cinco meses

33. Orfeia deseja entregar para adoção filho originário de sua gestação por não possuir condições financeiras para propiciar adequado desenvolvimento à criança. Nos termos do Estatuto da Criança e do Adolescente, o ato de entrega para adoção da criança deverá ocorrer:

- A) no Conselho Tutelar
- B) no Ministério Público
- C) na Justiça da Infância e Juventude
- D) no Órgão de Serviço Social

34. Nos termos do Estatuto da Criança e do Adolescente, o programa que consiste em estabelecer e proporcionar à criança e ao adolescente vínculos externos à instituição para fins de convivência familiar e comunitária, e colaboração com o seu desenvolvimento nos aspectos social, moral, físico, cognitivo, educacional e financeiro, é denominado programa de:

- A) aconselhamento
- B) integração
- C) apadrinhamento
- D) socialização

35. T.W. pretende obter o reconhecimento da paternidade após descobrir a identidade do seu pretensu genitor. Nos termos do Estatuto da Criança e do Adolescente, o reconhecimento do estado de filiação é direito:

- A) prescritível
- B) renunciável
- C) personalíssimo
- D) disponível

36. Nos termos da Lei nº. 6.004/2015 do município de Cuiabá, um dos requisitos para participar do processo de escolha para composição do Conselho Tutelar do Município de Cuiabá consiste em residir no município há pelo menos:

- A) um ano
- B) dois anos
- C) três anos
- D) quatro anos

37. Nos termos da Lei nº. 6.004/2015 do município de Cuiabá, para o exercício de suas atribuições, o membro do Conselho Tutelar poderá ingressar e transitar livremente nas dependências:

- A) das delegacias
- B) das procuradorias federais
- C) das promotorias de justiça
- D) dos gabinetes dos magistrados

38. Nos termos da Lei nº. 6.004/2015 do município de Cuiabá, a um dos Membros do Conselho Tutelar caberá representá-lo em todos os atos e perante as autoridades e pessoas a que se dirigir, além de coordenar todas as atividades administrativas internas do Conselho. Nesse caso, o Membro acumulará as funções de:

- A) Presidente
- B) Coordenador
- C) Diretor
- D) Supervisor

39. Nos termos da Lei nº. 6.004/2015 do município de Cuiabá, como regra geral, a decisão do Conselho Tutelar será proferida:

- A) individualmente através da atuação de um membro
- B) por maioria absoluta dos seus membros
- C) pela unanimidade dos seus membros
- D) por maioria simples dos seus membros

40. Nos termos da Lei nº. 6.004/2015 do município de Cuiabá, são impedidos de servir no mesmo Conselho Tutelar os cônjuges, companheiros, ainda que em união homoafetiva, ou parentes em linha reta, colateral ou por afinidade até o:

- A) terceiro grau inclusive
- B) quarto grau inclusive
- C) quinto grau inclusive
- D) sexto grau inclusive

