



CUIABÁ

PREFEITURA

CONCURSO PÚBLICO PARA PROVIMENTO DE VAGAS E FORMAÇÃO DE CADASTRO DE RESERVA

SECRETARIA MUNICIPAL DE EDUCAÇÃO • EDITAL Nº 002/PMC/SME/2019

PROFESSOR DO ENSINO FUNDAMENTAL - PEDAGOGIA

Duração: 4h30min

Leia atentamente as instruções abaixo:

01 Você recebeu do fiscal o seguinte material:

a) Este Caderno, com 70 (setenta) questões da Prova Objetiva, sem repetição ou falha e Prova Discursiva com a folha de rascunho, conforme distribuição abaixo:

CONHECIMENTOS BÁSICOS	CONHECIMENTOS GERAIS	CONHECIMENTOS ESPECÍFICOS	PROVA DISCURSIVA
01 a 15	16 a 30	31 a 70	

b) Um Cartão de Respostas destinado às respostas das questões objetivas, com a Folha de Respostas da prova discursiva no verso, destinada às respostas das questões discursivas.

- 02 Verifique se este material está em ordem e se o seu nome e número de inscrição conferem com os que aparecem no Cartão de Respostas. Caso contrário, notifique imediatamente o fiscal.
- 03 Após a conferência, o candidato deverá assinar no espaço próprio do Cartão de Respostas, com caneta esferográfica de tinta na cor azul ou preta.
- 04 No Cartão de Respostas, a marcação da alternativa correta deve ser feita cobrindo a letra correspondente ao número da questão e preenchendo todo o espaço interno, com caneta esferográfica de tinta na cor azul ou preta, de forma contínua e densa.

Exemplo:

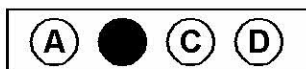

- 05 Para cada uma das questões objetivas, são apresentadas 4 (quatro) alternativas classificadas com as letras (A, B, C e D), mas só uma responde adequadamente à questão proposta. Você só deve assinalar uma alternativa. A marcação em mais de uma alternativa anula a questão, mesmo que uma das respostas esteja correta.
- 06 Somente depois de decorridos 60 (sessenta) minutos do início da prova, o candidato poderá entregar seu Cartão de Respostas, seu Caderno de Questões e retirar-se da sala de prova. O candidato que insistir em sair da sala de prova, descumprindo o aqui disposto, deverá assinar o Termo de Ocorrência declarando sua desistência do Concurso, que será lavrado pelo Coordenador do Local.
- 07 Ao candidato, será permitido levar seu **CADERNO DE QUESTÕES** a partir de 60 (sessenta) minutos para o término da prova e desde que permaneça em sala até esse momento.
- 08 Não será permitida a cópia de gabarito no local de prova. Ao terminar a prova de Conhecimentos, o candidato entregará, obrigatoriamente, ao fiscal de sala, o seu **CARTÃO DE RESPOSTAS** e o seu **CADERNO DE QUESTÕES**, ressalvado o estabelecido no item 7.
- 09 Reserve os 30 (trinta) minutos finais para marcar seu Cartão de Respostas. Os rascunhos e as marcações assinaladas no Caderno de Questões não serão levados em consideração.
- 10 Os 3 (três) últimos candidatos permanecerão sentados até que todos concluíam a prova ou que termine o seu tempo de duração, devendo assinar a ata de sala e retirar-se juntos.

CONHECIMENTOS BÁSICOS

LÍNGUA PORTUGUESA

VACINAS, PARA QUE AS QUERO?

Em um momento em que os menos avisados suspeitam das vacinas, as autoridades em saúde pública e imunologia apresentam dados mostrando que, na realidade, as vacinas precisam, sim, ser inoculadas com mais frequência. Esse é o teor do artigo 'Quanto tempo duram as vacinas?', assinado por Jon Cohen e publicado na prestigiosa revista *Science* em abril de 2019. Nele, Cohen indaga, entre outros assuntos, por que o efeito protetor das vacinas contra a gripe dura tão pouco (em média, depois de 90 dias, a proteção começa a cair) e em outras, como as da varíola e da febre amarela, a ação é bem mais prolongada.

Alguns especialistas argumentam que certos vírus sofrem altas taxas de mutação e geram novos clones, que, por serem ligeiramente diferentes dos originais, não seriam reconhecidos pelas células do sistema imune. Mas, a coisa não é tão simples assim.

Ao estudar a caxumba (que ainda afeta os humanos), por exemplo, os epidemiologistas descobriram que a recorrência da doença acontece com mais frequência em uma determinada faixa etária (entre 18 e 29 anos de idade). Se a reinfeção dependesse apenas de mutações, todas as idades deveriam ser igualmente afetadas. Assim, o enigma perdura.

No entanto, o consenso entre os imunologistas especializados em vacinas é que, de fato, precisamos de mais exposição aos agentes infecciosos ou às próprias vacinas. Em outras palavras, no caso da gripe, teríamos que tomar doses seguidas da vacina a fim de aumentar seu efeito protetor. Em razão desses achados, os pesquisadores chegaram até a criticar a decisão da Organização Mundial da Saúde (OMS) de recomendar que a vacina contra a febre amarela devesse ser inoculada apenas uma vez, isto é, seria uma vacina vitalícia.

A necessidade da exposição constante aos agentes infecciosos vai de encontro à hipótese do biólogo norte-americano Jared Diamond que, em seu livro *Armas, germes e aço*, defende a ideia de que, ao longo da história, o sucesso dos conquistadores se deveu, em parte, ao fato de eles serem originalmente cosmopolitas e, dessa maneira, terem adquirido resistência imunológica aos agentes infecciosos da época. Mesmo resistentes, seriam portadores desses agentes, o que manteria a memória imunológica. Já os conquistados, grupo formado por populações menores, sucumbiriam ao confronto por não serem capazes de se defender tanto dos invasores humanos quanto daqueles microscópicos.

Embora o avanço nessa área seja promissor, o mecanismo que torna uma vacina mais duradoura ou não ainda segue sem resposta. Como afirma Cohen em seu artigo, "essa é

uma pergunta de um milhão de dólares!" (aproximadamente, o valor do prêmio Nobel).

A despeito disso, ninguém deveria duvidar do poder das vacinas. Muito pelo contrário. A tendência atual no tratamento de doenças crônicas, como o câncer e a artrite reumatoide, é a imunoterapia. Um dia, quem sabe, teremos vacinas contra todos esses males.

Franklin Rumjanek

(Disponível em: <http://cienciahoje.org.br/artigo/vacinas-para-que-as-quiero/>)

1. O título antecipa o seguinte posicionamento do autor discutido ao longo do texto:

- A) defende que o efeito do tratamento não pode ser superior a três meses
- B) associa-se aos que duvidam da eficácia dos processos de vacinação
- C) deseja que haja restrições às pesquisas com vírus inoculado
- D) entusiasma-se com a ampliação do uso da imunoterapia

2. Em "Mas, a coisa não é tão simples assim" (2º parágrafo), o uso da palavra "coisa" é informal, pelo seguinte motivo:

- A) indicar um ser aparentemente desconhecido
- B) expressar referência muito genérica
- C) apresentar grafia incomum
- D) possuir origem imprecisa

3. A ideia central apresentada no quarto parágrafo se refere à seguinte temática:

- A) consequência das doenças
- B) suspensão de tratamento
- C) tempo de imunização
- D) causas de contágio

4. No primeiro parágrafo, o emprego dos parênteses introduz expressão com valor de:

- A) explicação
- B) contraposição
- C) consequência
- D) comparação

5. No terceiro parágrafo, o emprego do modo verbal em "dependesse" expressa a seguinte ideia:

- A) evento com prolongamento constante
- B) ação com duração no passado
- C) hipótese pouco provável
- D) probabilidade com ocorrência certa

6. “por serem ligeiramente diferentes dos originais, não seriam reconhecidos pelas células do sistema imune” (2º parágrafo). O trecho destacado pode ser reescrito, mantendo o sentido original da frase, da seguinte forma:

- A) mesmo sendo ligeiramente diferentes dos originais
- B) uma vez que são ligeiramente diferentes dos originais
- C) apesar de serem ligeiramente diferentes dos originais
- D) contanto que sejam ligeiramente diferentes dos originais

7. A ideia central do segundo parágrafo é apresentada pelo seguinte procedimento recorrente em gêneros discursivos midiáticos:

- A) narrativa imprecisa
- B) descrição subjetiva
- C) falsa suposição
- D) discurso indireto

RACIOCÍNIO LÓGICO-MATEMÁTICO

8. Em um grupo de 90 engenheiros, 26 são casados, 60 são cuiabanos e 24 não são casados nem cuiabanos. O número de engenheiros desse grupo que nasceram em Cuiabá e são casados é:

- A) 14
- B) 16
- C) 18
- D) 20

9. Numa caixa foram colocadas apenas 12 bolas pretas e x bolas vermelhas. Se a probabilidade de retirar ao acaso uma única bola dessa caixa, e a sua cor ser vermelha é de 40%, o valor de x é igual a:

- A) 6
- B) 7
- C) 8
- D) 9

10. Considere a seguinte proposição:

“Se Júlia tem 20 anos, então Marcela é amiga de João.”

Pode-se concluir que:

- A) se Marcela é amiga de João, então Júlia tem 20 anos
- B) se Júlia não tem 20 anos, então Marcela não é amiga de João
- C) se Marcela não é amiga de João, então Júlia não tem 20 anos
- D) se Júlia é amiga de Marcela, então Júlia é amiga de João

11. As páginas de um livro foram numeradas sequencialmente de 1 a 435. A quantidade de algarismos usados em toda a numeração é igual a:

- A) 1197
- B) 1191
- C) 1187
- D) 1181

NOÇÕES DE INFORMÁTICA

12. Atualmente, para garantir integridade e proteção dos dados, é de fundamental importância a realização de cópia de segurança, conhecida como *backup*. Por suas características, dois dispositivos de armazenamento empregados nessa atividade são:

- A) *scanner* e disco rígido
- B) *pendrive* e disco rígido
- C) *scanner* e *webcam* digital
- D) *pendrive* e *webcam* digital

13. No uso dos recursos do editor de textos Word de uma das últimas versões 2010/2013/2016/2019 BR, após finalizar a digitação de um texto, um professor que trabalha na Secretaria Municipal de Educação decidiu acionar uma tecla de função para verificar ortografia e gramática e, em seguida, executar um atalho de teclado que corresponde

a acionar o ícone . A tecla de função e o atalho de teclado são, respectivamente:

- A) F3 e Ctrl + B
- B) F3 e Ctrl + S
- C) F7 e Ctrl + B
- D) F7 e Ctrl + S

LEGISLAÇÃO BÁSICA

14. Fábio é vereador do município de Cuiabá e constata a necessidade de convocação extraordinária da Câmara Municipal. Nos termos da Lei Orgânica do Município de Cuiabá, a convocação extraordinária poderá ocorrer, em caso de urgência ou interesse público relevante, pelo:

- A) Secretário Geral da Câmara
- B) Governador do Estado
- C) Prefeito do Município
- D) Presidente do Conselho de Municípios

15. Tiago é presidente do sindicato dos servidores municipais do município V e pretende apresentar projeto para normatizar o Regime Jurídico Único dos Servidores Municipais. Nos termos da Lei Orgânica do Município de Cuiabá, esse conteúdo deve ocorrer mediante a votação de:

- A) lei ordinária
- B) lei complementar
- C) lei delegada
- D) lei provisória

CONHECIMENTOS GERAIS

GEOGRAFIA DE MATO GROSSO

16. O mapa a seguir mostra os rios e bacias que cortam o território nacional.

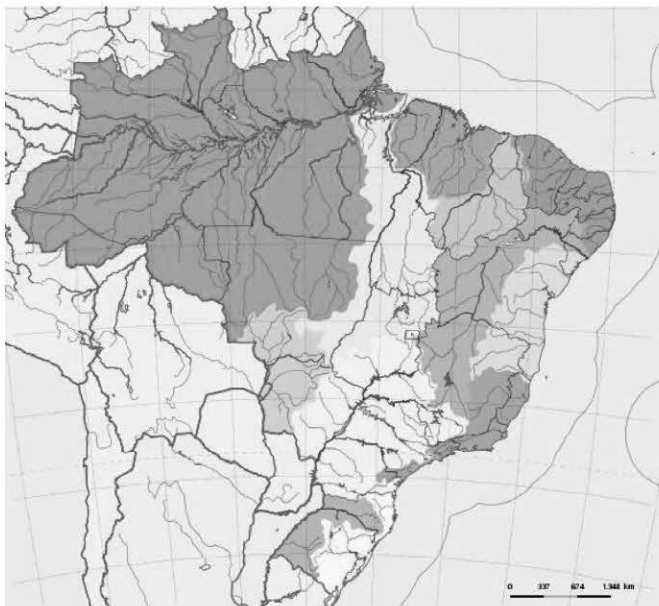

Fonte: https://pt.wikipedia.org/wiki/Hidrografia_do_Brasil. Acesso em 27 de julho de 2019.

O maior divisor de águas da América do Sul está em Mato Grosso. Estende-se no sentido oeste-leste, separando as bacias fluviais opostas, vertentes umas para o norte e outras para o sul. Toda a extensa rede hidrográfica que serve o estado de Mato Grosso abrange grande parte das duas maiores bacias hidrográficas do Brasil - Amazônica e Platina -, cujas águas se acham separadas pela Chapada dos Parecis e pela Serra Azul. Destaca-se também uma terceira bacia hidrográfica, cujo tributário mais importante, em terras mato-grossenses, é o Rio Araguaia. Essa bacia hidrográfica é a do:

- A) São Francisco
- B) Paraguai
- C) Tocantins
- D) Paraná

17. Entre 1900 e 1960, a população mato-grossense passou de 118 mil para 330,6 mil habitantes. A situação começa a se modificar a partir dos anos de 1970, coincidentemente a década da divisão e do início da expansão do agronegócio estadual, quando salta para 612,8 mil habitantes. Desde então, vem praticamente dobrando a cada década, até atingir 3,4 milhões de habitantes em 2018, conforme o IBGE.

A ocupação do território mato-grossense se deu graças à ação dos vários pioneiros, que por aqui aportaram e contribuíram para o seu desenvolvimento. Um deles foi Ênio Pipino que, em 1948, fundou uma empresa de colonização, considerada uma das mais antigas do país, que deu origem ao nome de um município mato-grossense que se destaca na produção de soja.

Fonte: <http://www.mt.gov.br/-/11736627-pioneiros-do-agronegocio-impulsionam-desenvolvimento-de-mato-grosso>. Acesso em 02 de agosto de 2019. Adaptado.

De acordo com a leitura do texto, o município em questão é:

- A) Vera
- B) Santa Carmen
- C) Cláudia
- D) Sinop

18. PIB de Mato Grosso salta 118% e chega a R\$ 123,8 bi em 6 anos.

O Produto Interno Bruto (PIB) de Mato Grosso mais que dobrou em 6 anos. A evolução foi de 118% entre 2010 e 2016, ao saltar de R\$ 56,601 bilhões para R\$ 123,834 bilhões. No período, a participação de Mato Grosso na economia do país cresceu, passando de 1,5% para 2%. Já na região Centro-Oeste, a participação foi de 15,9% em 2010 para 19,5% em 2016.

Disponível em: <https://www.cenariomt.com.br/2018/11/18/pib-de-mato-grosso-salta-118-e-chega-a-r-1238-bi-em-6-anos/>. Acesso em 01/08/19

Com base na variação do PIB do estado de Mato Grosso, à época da reportagem, a principal atividade econômica responsável por essa variação foi:

- A) a mineração, com destaque para a extração de bauxita
- B) a produção de grãos, com destaque para a produção de soja
- C) a fruticultura, com destaque para a produção de manga e abacaxi
- D) o turismo rural, com destaque para os roteiros nas antigas fazendas de café

21. O Sete de Abril de 1831, mais do que o Sete de Setembro de 1822, representou a verdadeira independência nacional, o início do governo do país por si mesmo, a Coroa agora representada apenas pela figura quase simbólica de uma criança de cinco anos. O governo do país por si mesmo, levado a efeito pelas regências, revelou-se difícil e conturbado. Rebeliões e revoltas pipocaram por todo o país, algumas lideradas por grupos de elite, outras pela população tanto urbana como rural, outras ainda por escravos.

CARVALHO, J. Murilo. Documentação política, 1808-1840. In: "Brasileira da Biblioteca Nacional". Nova Fronteira, 2001.

O período que se iniciou com a abdicação de D. Pedro I foi considerado o mais agitado do Império. À época foi consolidado o processo de independência, que acabou evidenciando as divisões no interior das elites dominantes, abrindo espaço para as revoltas, ou de cunho liberal ou populares. Essa agitação política atingiu inúmeras províncias, incluindo a de Mato Grosso, que foi palco da revolta conhecida como Rusga, que eclodiu na noite de 30 de maio de 1834.

Considerando-se o conturbado Período Regencial (1831-1840) e as Revoltas Provinciais, em geral, e a Rusga, em particular, é correto afirmar que:

- A) a crise gerada pela abdicação de D. Pedro I acirrou os ânimos entre os que defendiam o retorno do Imperador e os defensores da autonomia provincial, que se opunham, em alguns casos, aos privilégios dos portugueses, em especial os que controlavam o comércio, o que ajuda a entender uma das causas para a eclosão da Rusga Cuiabense
- B) assim como ocorreu nas Revoltas "Nativistas" coloniais no início do século XVIII (Vila Rica e Mascates), a Rusga Cuiabense também assumiu um caráter antilusitano, agravado pela centralização política exercida pelo governo central localizado no Rio de Janeiro que, no entanto, não temeu pela desintegração do território brasileiro
- C) o conjunto das Revoltas Regenciais, incluindo a Rusga, além de ter sido motivado pela política centralista imperial, sob os governos dos regentes, propunha a defesa das independências das províncias, o que ameaçava o projeto unitarista e centralizador, defendido pelas elites agrárias e escravocratas do Sudeste
- D) a unidade política entre liberais e conservadores durante todo o Período Regencial refletiu-se nas Revoltas provinciais brasileiras, levando as elites locais e regionais a reivindicarem maior autonomia política e administrativa, reivindicação que, no caso do Mato Grosso, esteve presente na Revolta conhecida como Rusga

NOÇÕES DE ÉTICA E FILOSOFIA

22. A diretoria de uma instituição solicitou aos seus profissionais que colaborassem com a elaboração do Manual de Normas Éticas que deveria ser seguido futuramente por todos.

A colaboração criou um debate que abordou diferentes aspectos históricos e culturais relativos a juízos de:

- A) mercado
- B) valor
- C) mérito
- D) fato

23. A etnologia da palavra *ethos*, ética em grego, designa a morada humana. Neste sentido, ética é uma construção contínua de princípios e valores, realizada de forma integrada pelo conjunto da sociedade, como uma morada filosófica que o ser humano constrói para si e para todos. Leonardo Boff define que é ético tudo que colabora para tornar melhor o ambiente em que se habita, fazendo dele uma moradia saudável, que deve ser:

- A) materialmente apreciável, psicologicamente afetuosa, espiritualmente estagnada
- B) materialmente deteriorada, psicologicamente centrada e espiritualmente restritiva
- C) materialmente soberba, psicologicamente abalada e espiritualmente radicalizada
- D) materialmente sustentável, psicologicamente integrada e espiritualmente fecunda

RELAÇÕES INTERPESSOAIS

24. Empatia é a competência de se colocar no lugar de outra pessoa, o que só ocorre se o profissional desenvolver a habilidade de escuta, que consiste na verdadeira predisposição de ouvir e de compreender a visão de mundo do outro.

A escritora Eliana Brum afirma que para desenvolver a capacidade de escuta é necessário:

- A) fazer uma especialização em um curso de oratória
- B) frequentar um curso prático de arte da escutatória
- C) falar muito de si para outra pessoa para criar a empatia
- D) compreender que a escuta é um ato de doação amorosa

25. A comunicação interpessoal oral no trabalho se realiza por meio do diálogo entre as pessoas. No entanto, todo diálogo, para acontecer, exige que um processo essencial da vida em sociedade ocorra, sem o qual ele não se efetiva. Esse processo é o de:

- A) coação
- B) coerção
- C) interação
- D) introspecção

NOÇÕES DE ADMINISTRAÇÃO PÚBLICA

26. Os postulados fundamentais que inspiram o modo de agir da Administração Pública são chamados de princípios administrativos, que podem ser expressos na Constituição ou reconhecidos pela doutrina e jurisprudência que revela sua aceitação como regra geral. Nesse sentido, o princípio reconhecido segundo o qual os bens e interesses públicos não pertencem à Administração, nem a seus agentes, cabendo a estes conservá-los em nome da coletividade que é o verdadeiro titular dos interesses públicos, é o princípio da:

- A) continuidade
- B) indisponibilidade
- C) segurança jurídica
- D) supremacia do interesse público

27. A administração pública pode ser conceituada como todo aparelhamento do Estado que visa à satisfação das necessidades coletivas e, em conformidade com o princípio da descentralização, para melhor se fazer presente, se organiza em administração direta e indireta. Nesse sentido, a entidade dotada de personalidade jurídica de direito privado, criada por lei para a exploração de atividade econômica, sob a forma de sociedade anônima, cujas ações com direito a voto pertençam em sua maioria à União, ou à entidade da administração indireta, é a denominada:

- A) autarquia
- B) empresa pública
- C) fundação pública
- D) sociedade de economia mista

28. A categoria de agentes públicos a quem se incumbe a execução das diretrizes traçadas pelo Poder Público e que são os responsáveis pelos destinos fundamentais do Estado, caracterizando-se pelo exercício de funções de direção e orientação estabelecidas na constituição, é a denominada:

- A) agentes particulares
- B) servidores públicos
- C) agentes de fato
- D) agentes políticos

29. Os poderes administrativos podem ser conceituados como o conjunto de prerrogativas que o poder público concede aos agentes administrativos para que o Estado possa alcançar os fins a que se destina. Nesse sentido, o poder concedido ao agente para eleger dentro dos limites da lei e escolher, dentre as várias condutas possíveis, a que for mais conveniente e oportuna para o interesse público, refere-se ao poder denominado:

- A) discricionário
- B) arbitrário
- C) vinculado
- D) regulador

30. Segundo Carvalho Filho (2019), a exteriorização da vontade do agente, sob o regime de direito público, que vise a produção de efeitos jurídicos para atender ao interesse público é o conceito de ato administrativo. O elemento pelo qual todo ato administrativo deve buscar o bem comum e os atendimentos aos reclamos da sociedade, é o denominado como:

- A) competência
- B) finalidade
- C) motivo
- D) forma

CONHECIMENTOS ESPECÍFICOS

POLÍTICAS EDUCACIONAIS

31. Segundo Saviani em *Escola e Democracia*, as teorias não críticas entendiam a educação como um instrumento de equalização social e mantinham a crença no poder da escola e a esperança de que se pudesse corrigir a distorção expressa no fenômeno da marginalidade. Houve um amplo movimento de reforma, cuja expressão mais típica ficou conhecida sob o nome de escolanovismo e cuja implantação no Brasil deu-se por meio de um documento intitulado:

- A) A Escola Alegre
- B) O Contrato Social
- C) Manifesto dos Pioneiros da Educação Nova
- D) A Reprodução: elementos para uma teoria do sistema de ensino

32. Segundo Zabala (1998), para o construtivismo, os esquemas de conhecimento de um aluno dependem:

- A) do papel dominante do professor e de modelos interpretativos complexos
- B) do seu nível de desenvolvimento e dos conhecimentos prévios que pôde construir
- C) de um escasso número de relações e da memória devidamente treinada
- D) das tipologias procedimentais dos conteúdos curriculares do saber fazer

33. Segundo Zabala (1998), as disciplinas podem ser organizadoras dos conteúdos com diferentes graus de relação, os quais podem ser:

- A) multidisciplinares, interdisciplinares e transdisciplinares
- B) métodos de projeto e centros de interesse
- C) métodos do estudo do meio e projetos de trabalhos globais
- D) seqüências didáticas, unidades didáticas e conteúdos atitudinais

34. Dentre as diretrizes propostas pelo Plano Municipal de Educação de Cuiabá (2015) para a Educação Especial, pode-se citar:

- A) articulação vertical da escola com as famílias e a comunidade, bem como dispensa de avaliação e certificação
- B) estabelecimento de objetivos, conteúdos e procedimentos fixos e imutáveis, sem considerar princípios da escola inclusiva
- C) oferta de ensino para portadores de necessidades especiais em classes específicas de escolas direcionadas a este tipo de atendimento e geridas por organizações sociais
- D) direitos especiais de acordo com as necessidades dos alunos, mediante proposta pedagógica da escola que contemple meios para recuperação e atendimento do aluno

35. Segundo Libâneo, Oliveira e Toschi (2005), além da responsabilidade de dirigir uma classe, há outra tarefa para os professores, quando o planejamento é participativo, que consiste em:

- A) dedicar-se à pesquisa acadêmica mais do que à sala de aula
- B) participar de forma consciente e eficaz nas práticas de organização e de gestão da escola
- C) acatar, sem analisar, as decisões emanadas das secretarias estaduais de educação
- D) avaliar anualmente o que pensam os pais de alunos a respeito da qualidade do ensino

36. Uma das metas do Plano Municipal de Educação de Cuiabá é manter e ampliar a execução das Políticas de Educação Inclusiva. No que diz respeito à dimensão etnoracial, esta meta está associada à Lei Federal nº 10.639/2003, que torna obrigatória a inclusão no currículo oficial da rede de ensino, da temática história e cultura afro-brasileira. Segundo o parágrafo 1º do Artigo 26-A, acrescido à Lei de Diretrizes e Bases da Educação Brasileira (LDB), o conteúdo programático incluirá, dentre outros itens:

- A) a contribuição do povo negro nas áreas científica e artística e a História da África Oriental nos séculos XIV e XVI
- B) a luta dos negros contra os indígenas, a história dos países africanos que enviaram escravos para o Brasil e as religiões de matriz africana
- C) a história dos negros da África Ocidental, a culinária baiana, a abolição da escravatura e a legislação do período do império no Brasil
- D) o estudo da história da África e dos africanos, a luta dos negros no Brasil e o negro na formação da sociedade nacional

37. A meta nº 6 do Plano Municipal de Educação de Cuiabá é “oferecer, em parceria com o MEC/FNDE, ações voltadas para a educação integral no contraturno, ampliando a carga horária para os alunos matriculados na Educação Básica da rede pública municipal”. Uma das estratégias apontadas nesse plano para atingimento desta meta é:

- A) garantir uma política de formação inicial e continuada para os profissionais do ensino fundamental, com a colaboração da União, do Estado, de instituições de ensino superior e ONGs
- B) fomentar a articulação das escolas com os diferentes espaços educativos culturais e esportivos e equipamentos públicos, centros comunitários e bibliotecas, bem como outros equipamentos culturais
- C) implementar, em regime de colaboração com a União, ações de alfabetização de jovens e adultos, com a garantia de continuidade da escolarização básica
- D) garantir a orientação e o monitoramento dos processos de credenciamento e autorização das instituições privadas com atendimento específico em Educação Infantil

38. A meta nº 7 do Plano Municipal de Educação de Cuiabá é “promover a qualidade da educação básica em todas as etapas e modalidades do sistema municipal de ensino com a melhoria do fluxo escolar e da aprendizagem, de modo a atingir médias nacionais para o IDEB até 2023.” Dentre as estratégias viáveis para o alcance dessa meta é correto incluir:

- A) a implementação de uma Matriz Curricular de referência em todas as unidades educacionais do sistema municipal de ensino até o segundo ano de vigência desse Plano
- B) a criação de um sistema de acompanhamento e avaliação dos resultados acadêmicos obtidos na implantação do currículo com carga horária ampliada
- C) a implantação do Projeto Avaliar, com efetivação da avaliação institucional, a Prova Cuiabá e a verificação do Índice de Desenvolvimento da Educação de Cuiabá (IDEC) nas unidades educacionais da rede pública municipal
- D) a execução de programas e projetos com foco no uso de tecnologias educacionais diversificadas voltadas para todos os profissionais das escolas da rede municipal de ensino

39. Segundo Libâneo (1994), há três modalidades de planejamento articuladas entre si: o plano da escola (ou projeto político-pedagógico), o plano de ensino (ou de unidades) e o plano de aulas, sendo que:

- A) os planos não são sempre necessários, podendo a escola ficar entregue aos rumos estabelecidos pelos interesses de momento e os dominantes na sociedade
- B) os planejamentos são suficientes para assegurar o andamento do processo de ensino, desde que sejam inflexíveis e não se dê importância à objetividade
- C) o planejamento não assegura, por si só, o andamento do processo de ensino porque é preciso que os planos estejam continuamente ligados à prática, de modo que sejam sempre revistos e refeitos
- D) os planos são elaborados pelos professores, que devem se ater a sua experiência e prática pedagógica, sobrepondo-a a conhecimentos referentes ao processo didático e a metodologias das disciplinas

40. De acordo com o inciso III do Artigo 40 da Lei nº 11.494/2007, a Lei do FUNDEB, os Estados, o Distrito Federal e os Municípios deverão implantar planos de carreira e remuneração dos profissionais da educação básica, de modo a assegurar a:

- A) transferência de alunos entre Estados e Municípios
- B) implantação da proposta pedagógica das escolas
- C) melhoria da qualidade do ensino e da aprendizagem
- D) formação continuada de professores quilombolas

DISCIPLINA ESPECÍFICA

41. De acordo com as Diretrizes Curriculares Nacionais para Educação de Jovens e Adultos (2013), e conforme a Resolução CNE/CEB nº 3/2010, a idade mínima para ingresso nos cursos de EJA (Educação de Jovens e Adultos) será de:

- A) 18 (dezoito) anos completos
- B) 15 (quinze) anos completos
- C) 14 (quatorze) anos e 10 (dez) meses
- D) 12 (doze) anos completos

42. De acordo com as Diretrizes Curriculares Nacionais para a Educação Especial (2013), o atendimento educacional especializado é parte integrante do processo educacional e, na organização dessa modalidade, os sistemas de ensino devem observar, dentre outras, a seguinte orientação fundamental:

- A) formação para o trabalho
- B) prioridade a alunos com altas habilidades e superdotação
- C) exclusividade de atendimento para comunidades indígenas
- D) articulação das políticas públicas intersetoriais

43. Segundo Aranha (2007), um dos grandes pedagogos brasileiros foi Paulo Freire, para quem a educação autêntica supera a relação vertical entre educador e educando e instaura a:

- A) educação bancária
- B) fala exclusiva do professor
- C) relação dialógica
- D) prática tecnicista

44. Nas Diretrizes Curriculares Nacionais para o curso de Pedagogia (2005), ao tratar do perfil do egresso desse curso, afirma-se que o concluinte deverá estar apto, dentre outras competências, a:

- A) fortalecer o desenvolvimento e as aprendizagens das crianças do Ensino Fundamental, assim como daqueles que não tiveram oportunidade de educação na idade própria
- B) elaborar artigos para associações acadêmico-científicas, assim como ministrar cursos em nível de mestrado e doutorado
- C) atuar como técnico em educação, assim como supervisor de estágios de alunos de Escolas Normais, sem atuar em turmas de Educação Infantil
- D) executar atividades de planejamento, educação, coordenação e acompanhamento de projetos educacionais exclusivamente em espaços educativos não escolares

45. Segundo Souza e Biella (2010), a organização curricular por competências decorre de uma lógica diferente daquela dos modelos tradicionais, ou seja, uma lógica não disciplinar. Assim, o currículo por competências pode ser considerado como um currículo:

- A) integrado quanto a conteúdos, conceitos e processos metodológicos
- B) baseado na organização por objetivos, ementas, planos de curso e disciplinas
- C) em que os conteúdos disciplinares devem se constituir como um fim em si
- D) que implica registro de notas, fragmentação disciplinar e dicotomia entre teoria e prática

46. Segundo Berger Filho (2010), em um currículo baseado na construção de competências, o processo ensino-aprendizagem deve conduzir a uma prática pedagógica que se baseia:

- A) numa escolaridade voltada apenas para o interior do próprio sistema de ensino
- B) no conhecimento mediatizado pela transmissão de saberes descontextualizados
- C) na centralidade do aluno e no processo de construção, apropriação e mobilização de saberes
- D) no acúmulo de informações, com vista a priorizar exames externos e erudição enciclopédica

47. Segundo Oliveira (2006), o trabalho com a metodologia de projetos é baseado na problematização e o aluno:

- A) acumula saberes para obter uma boa avaliação nas provas e não transfere o que aprendeu para a vida
- B) depende da ação formadora e modeladora que o professor exerce autoritariamente a partir do exterior
- C) é aquele que ignora o saber enquanto que o professor é o transmissor dos saberes exatos e necessários
- D) investiga, registra dados, formula hipóteses e toma decisões, tornando-se sujeito de seu próprio conhecimento

48. Segundo Libâneo (2015), a escola que consegue elaborar e executar seu projeto pedagógico num trabalho cooperativo dá mostras de:

- A) hierarquização acentuada pela direção da escola e dificuldade de os professores se autogovernarem
- B) submissão às ordens emanadas dos órgãos superiores e obediência passiva à direção da escola
- C) determinação dos objetivos, estratégias e formas de avaliação conforme uma sequência rígida, previamente definida
- D) maturidade de sua equipe e de bom nível de desenvolvimento profissional de seus professores

49. Conversa entre professoras do 5º ano, a respeito da passagem dos alunos para uma nova etapa da Educação Básica:

- Joana: “Estou louca para que chegue o dia da prova final, vou ter condições de classificar os alunos que podem ser aprovados e os que devem ser reprovados.”

- Sonia: “Vou observar os alunos que não foram bem-sucedidos e procurar entender a constituição e a origem dos erros para lhes dar subsídios, de modo que possam superar os erros.”

- Vera: “Não tenho tempo para isso e preciso cumprir o programa todo para que os alunos estejam preparados para o 6ª ano.”

- Liana: “Vou castigar os alunos indisciplinados na prova final; elaborei uma prova difícil para eles se arrebitarem.”

Considerando a concepção expressa por Luckesi (2006), a professora que demonstra uma atitude pedagogicamente correta, com relação aos erros dos alunos é:

- A) Joana, que se preocupa apenas com os dados de verificação da aprendizagem para fins classificatórios
- B) Sonia, que usa os erros para fomentar o crescimento cognitivo e promover a aprendizagem de seus alunos
- C) Vera, que não se arrisca a promover para o 6º ano os alunos que não tiverem aulas sobre todos os conteúdos do programa
- D) Liana, que concebe a avaliação como uma oportunidade de punir os alunos indisciplinados

50. Segundo Piaget (1971), o conhecimento humano ocorre em quatro fases ou estágios: o sensório-motor, o pré-operatório, o operatório concreto e o operatório formal. Uma criança de 7 a 8 anos de idade, capaz de operações enquanto transformações reversíveis que modificam certas variáveis e conservam outras a título de invariantes, encontra-se no estágio:

- A) sensório-motor
- B) operatório concreto
- C) pré-operatório
- D) operatório formal

51. Segundo Kramer (2006), uma boa proposta curricular deve expressar sempre os valores que a constituem e, portanto, no planejamento, na seleção e na organização dos conteúdos deve:

- A) estar intimamente ligada à realidade a que se dirige: construir um currículo que leve em conta a heterogeneidade
- B) incluir temas transversais independentes dos conteúdos escolares; ignorar as diversidades regionais
- C) enfatizar os conteúdos de memorização dos temas; valer-se do currículo como instrumento de dominação
- D) ater-se aos conteúdos mínimos expressos nos Parâmetros Curriculares Nacionais; estimular a competição entre as diferentes disciplinas

52. Segundo Libâneo (2015), o projeto pedagógico é a concretização do processo de planejamento em que se considera o que já está instituído e também o instituinte. A característica de instituinte significa que o projeto, institui:

- A) determinadas atividades e tarefas a serem desenvolvidas em compatibilização com os recursos financeiros
- B) a obediência à legislação, aos currículos, conteúdos e métodos e estabelece as formas organizativas da escola
- C) o estabelecimento e a criação de objetivos, procedimentos, instrumentos, modos de agir, estruturas, hábitos e valores
- D) certas restrições, dando preferência ao momento da elaboração e dependendo dos gestores da escola para a tomada de decisões

53. De acordo com o texto “Práticas Cotidianas na Educação Infantil” (2009), os primeiros anos de escolarização são momentos de intensas e rápidas aprendizagens para as crianças e o objetivo da educação infantil, do ponto de vista do conhecimento e da aprendizagem, é o de favorecer às crianças experiências que:

- A) não incluam as lógicas infantis, atendo-se às lógicas educativas e às dos programas curriculares do Ministério da Educação
- B) se restrinjam à ludicidade e à brincadeira, uma vez que a criança só é capaz de aprender brincando
- C) antecipem os conteúdos dos primeiros anos do Ensino Fundamental, para que as crianças cheguem alfabetizadas a essa etapa da Educação Básica
- D) promovam as práticas sociais de sua cultura e das linguagens que essa cultura produz, para construir, expressar e comunicar significados e sentidos

54. Segundo Kamii (1986), o uso dos jogos no ensino da matemática não é uma prática nova, mas o que a autora propõe é trazer os jogos de um plano secundário para um plano principal na educação infantil, pois considera que os jogos devem ser usados:

- A) como prêmios em atividades extras para as crianças que terminarem corretamente um trabalho
- B) como um complemento para reforço da aprendizagem por meio de cartões-relâmpago
- C) porque são meios suficientes para a aprendizagem da aritmética por crianças nessa etapa escolar e melhores do que lições em cópias mimeografadas
- D) porque são meios úteis para promover a memorização dos números mediante a repetição exaustiva

55. Segundo Nogueira e Vieira (2013), é importante articular a Educação Infantil e os anos iniciais do Ensino Fundamental, tendo em vista:

- A) o dever de ater-se às fronteiras institucionais que separam a Educação Infantil do Ensino Fundamental
- B) a necessidade de práticas educativas que respeitem a infância e as especificidades das crianças de cinco e de seis anos de idade
- C) a inclusão de práticas próprias da Educação Infantil nos anos iniciais e finais da Educação Básica
- D) o objetivo de uniformizar as práticas escolares e a organização dos tempos e espaços escolares

56. A proposta pedagógica da Educação Infantil da Secretaria Municipal de Educação (SME) de Cuiabá (2015) tem como uma de suas premissas o binômio educar e cuidar. Assim, a criança é vista como um ser completo, total e indivisível, o que torna indispensável a atenção às práticas que focalizem:

- A) o atendimento das necessidades físicas, emocionais, afetivas, cognitivo-linguísticas e sociais de forma integrada, sem privilegiar uma necessidade em detrimento de outra
- B) a oferta preferencial de matrículas em instituições filantrópicas, evitando assim a expansão de vagas na rede pública
- C) o atendimento preferencial às necessidades físicas, emocionais, cognitivo-linguísticas e às relacionadas ao desenvolvimento cerebral dos alunos
- D) a preparação do aluno para o domínio dos instrumentos profissionais necessários ao ingresso precoce no mercado de trabalho

57. Dentre as diretrizes da política educacional da SME de Cuiabá (2015) para a Educação do Campo, além da garantia de acesso e permanência com base na melhoria da qualidade, destacam-se:

- A) uma proposta pedagógica voltada para sua especificidade; a melhoria progressiva dos índices de produtividade
- B) a matrícula nas escolas urbanas próximas às zonas rurais; uma qualificação profissional desde o Ensino Fundamental
- C) uma proposta pedagógica igual à das escolas da área metropolitana; a dotação de professores leigos para atendimento dos alunos
- D) o atendimento ao Ensino Fundamental mas não à Educação Infantil; o fornecimento opcional e eventual de transporte escolar

58. De acordo com as diretrizes para a Educação Especial da SME de Cuiabá (2015), a Educação Especial deve ser oferecida em todas as instituições escolares e o processo de reorganização pedagógica e administrativa escolar implica:

- A) realizar classificações e definições que visem à categorização atribuída aos alunos segundo quadro de deficiência, transtorno ou distúrbio
- B) implementação de políticas públicas que garantam a oferta pública de Educação Infantil para crianças de até 06 (seis) anos de idade
- C) qualificação profissional para alunos da Educação Especial a partir do ingresso no 7º ano do Ensino Fundamental
- D) criação e/ou adequação do espaço escolar e diversificação de materiais e recursos didáticos, visando o estímulo às práticas pedagógicas adequadas ao desenvolvimento das potencialidades dos alunos

59. De acordo com o Artigo 1º da Lei nº 5.956/2005 – Lei da Gestão Democrática do Município de Cuiabá, a gestão democrática tem por finalidade efetivar:

- A) a dependência da gestão administrativa das ordens emanadas dos órgãos deliberativos do MEC
- B) os processos de organização e gestão baseados em hierarquização que promova definições monocráticas
- C) os processos de organização e gestão baseados em dinâmicas que promovam as decisões coletivas
- D) a autonomia da gestão pedagógica independentemente de sintonia com as políticas educacionais da Secretaria Municipal de Educação

60. De acordo com o artigo 86 do Estatuto da Criança e do Adolescente – ECA, Lei nº 8.069/1990, a política de atendimento dos direitos da criança e do adolescente dar-se-á por intermédio de um conjunto articulado de ações:

- A) governamentais, que abrangem as três instâncias: União, Estados e Distrito Federal
- B) governamentais e não governamentais, da União, dos Estados, do Distrito Federal e dos Municípios
- C) de órgãos do Judiciário, da Segurança Pública e dos Estados e Municípios
- D) governamentais e não governamentais e dos membros dos conselhos estaduais dos direitos da criança e do adolescente

LEGISLAÇÃO

61. Pamela atua em cargo comissionado no município WY sendo convocada para assessorar a Escola Municipal em projeto de educação extracurricular. Ao analisar a lista de alunos, verifica que existem discentes de outros países, cujos pais foram acolhidos como refugiados. Alguns deles professam diversas religiões que não a da maioria dos alunos. Após verificar os termos da Lei Federal nº 9.394/1996, percebeu que o projeto deve garantir que o ensino seja ministrado com base no princípio de respeito à liberdade e apreço à:

- A) magia
- B) existência
- C) credence
- D) tolerância

62. Maria, tendo concluído o ensino fundamental, casou e passou a dedicar-se aos seus três filhos. Após alguns anos, tendo sua prole adquirido independência funcional, decide retomar os estudos já planejando ingressar no ensino superior.

Nos termos da Lei Federal nº 9.394/1996, o ensino será ministrado com base no princípio de garantia do direito à educação e à aprendizagem ao longo da:

- A) carreira
- B) escolaridade
- C) vida
- D) dedicação

63. Marlene é convidada pela Diretora Leni da Escola Municipal T para organizar projeto de profissionalização dos alunos através de aulas técnicas de mecânica, em que todas as atividades seriam facultativas e extracurriculares.

Para executar tal projeto, deverá observar, de acordo com a Lei nº 9.394/96, que o ensino seja ministrado com base no princípio da vinculação entre a educação escolar, as práticas sociais e o:

- A) privado
- B) trabalho
- C) lucro
- D) manual

64. Júlia é professora da rede municipal do município XT e organiza as suas aulas para iniciar o semestre letivo, pois, de acordo com a Lei Federal nº 9.394/96, os estabelecimentos de ensino, respeitadas as normas comuns e as do seu sistema de ensino, terão a incumbência de velar pelo cumprimento de cada docente do seu:

- A) cronograma de estudos
- B) planejamento anual
- C) organograma laboral
- D) plano de trabalho

65. Dalva é Diretora de escola municipal e se depara com a excessiva ausência às aulas do aluno G, o que a leva a comunicar o fato ao Conselho Tutelar, já que, nos termos da Lei Federal nº 9.394/96, os estabelecimentos de ensino, respeitadas as normas comuns e as do seu sistema de ensino, terão a incumbência de notificar ao Conselho Tutelar do Município a relação dos alunos que apresentem quantidade de faltas acima de:

- A) cinco por cento do percentual permitido em lei
- B) dez por cento do percentual permitido em lei
- C) vinte por cento do percentual permitido em lei
- D) trinta por cento do percentual permitido em lei

66. Chris é professora do município PP e comparece à reunião para estudar os currículos da educação infantil que deveriam ser utilizados no ano letivo.

De acordo com a Lei Federal nº 9.394/96, o currículo da educação infantil deve ter base nacional:

- A) diversificada
- B) complementar
- C) comum
- D) suplementar

67. Miriam teve de paralisar seus estudos formais por força de necessitar integrar o mercado de trabalho para reforçar o orçamento de sua família. Com o evoluir dos tempos, passou a ter estabilidade financeira e resolve retornar aos estudos formais. Assim, é importante que saiba que, nos termos da Lei Federal nº 9.394/96, a classificação em qualquer série ou etapa, exceto a primeira do ensino fundamental, pode ser feita independentemente de escolarização anterior, pela escola, que defina o grau de desenvolvimento e experiência do candidato e permita sua inscrição na série ou etapa adequada, conforme regulamentação do respectivo sistema de ensino mediante:

- A) seleção
- B) avaliação
- C) percepção
- D) promoção

68. Cléo é Diretora da escola municipal RV e deseja implementar o estudo de línguas para melhorar a qualificação dos alunos.

De acordo com a Lei Federal nº 9.394/96, os currículos devem abranger, obrigatoriamente, o estudo da língua:

- A) inglesa
- B) espanhola
- C) portuguesa
- D) francesa

69. Natália é professora de História e pretende adequar suas aulas aos preceitos normativos da Lei Federal nº 9.394/96, que preconiza que o ensino da História do Brasil levará em conta as contribuições das diferentes culturas e etnias para a formação do povo brasileiro, especialmente das matrizes indígena, africana e:

- A) americana
- B) europeia
- C) hindu
- D) oriental

70. Carlos é empresário e pretende produzir publicações para adultos. Na dúvida sobre se o conteúdo das publicações seria inadequado para crianças e adolescentes, consultou a Lei Federal nº 9.394/96, que estabelece que as revistas e publicações contendo material impróprio ou inadequado a crianças e adolescentes deverão ser comercializadas em embalagem com a advertência de seu conteúdo e devidamente:

- A) lacrada
- B) coberta
- C) guardada
- D) preservada

PROVA DISCURSIVA

A partir de seus conhecimentos, escreva um texto dissertativo-argumentativo de 20 a 40 linhas que contemple o seguinte enunciado:

Políticas públicas: que princípios as sustentam?

Se no país levamos tantos anos para assumir que a educação integra um rol de direitos sociais, a advertência de Bobbio (1992) serve de alerta para compreender como se constituem esses direitos: “os direitos nascem nem todos de uma vez, nem de uma vez por todas”. Para Bobbio (1992, p. 5), este é um processo contínuo, e quanto mais se experienciam direitos, mais se percebe que o horizonte para eles pode estar mais adiante, e que muitos outros podem ser conquistados e reivindicados como tal. No caso, então, da educação, pode-se assumir que a condição de direito à educação – defendida desde 1948 na Declaração de Direitos Humanos como direito humano fundamental – é um princípio que norteia e põe no eixo próprio toda e qualquer política de educação.

Nas escolas, portanto, o direito à educação precisa se traduzir pelo acesso, a oferta de vagas – o que não basta. O direito só se faz se garantida a permanência e o sucesso da aprendizagem, ou seja, pela ideia de que não basta garantir a matrícula, a vaga, oferecendo um currículo que espante e afaste crianças, adolescentes, jovens e adultos do gosto pelo conhecimento e pelo saber. Poder-se-ia dizer que a garantia do direito, nesse plano cotidiano traduz-se pelo projeto político-pedagógico que as escolas assumem, tornando visíveis e inegociáveis sua finalidade, seu compromisso com quem servir e com o êxito da sua tarefa.

Jane Paiva

(In: Políticas Públicas de Educação. 1ed. Rio de Janeiro:

Ministério Público do Estado do Rio de Janeiro e Universidade Federal Fluminense, 2017, p. 96.)

Tendo em vista as políticas educacionais do Município de Cuiabá-MT, a Lei de Diretrizes e Bases da Educação Nacional e a Lei do FUNDEB (nº 11.494/2007), quais são os desafios dos profissionais da Educação na promoção do direito pleno à Educação?

Para produzir o seu texto, siga estas instruções:

- 1 - Atente-se às questões e aos conhecimentos relacionados para escrever seu texto.
- 2 - **NÃO** copie trechos dos textos da prova em sua resposta.
- 3 - Empregue a norma culta padrão da língua portuguesa.
- 4 - Faça letra LEGÍVEL.
- 5 - Transcreva o seu texto a caneta para **A FOLHA DE RESPOSTAS**.
- 6 - O rascunho **NÃO** será considerado para a correção.
- 7 - O texto deve ter **no mínimo 20 (vinte) e no máximo 40 (quarenta) linhas**.
- 8 - Texto com **menos** de 20 linhas e **mais** de 40 linhas **NÃO** será considerado e corrigido.
- 9 - **NÃO** assine a folha de respostas ou faça qualquer escrita, sinal, marca ou símbolo que possibilite a identificação do candidato.

OBS: A Prova Discursiva deverá ser realizada na FOLHA DE RESPOSTAS no verso do CARTÃO DE RESPOSTAS e o rascunho não será considerado.

PONTUAÇÃO MÁXIMA: 100 pontos

1

5

10

15

20

25

30

35

40

RASCUNHO

